



GELIEFD WANDEL- EN SPEELGEBIED AAN DE RAND VAN DE MEENT

## Wandelpark Mariaheuvel

In mijn vorige artikel besprak ik het kasteeltje Maria's Heuvel. Dit lag zuidelijk van de Meentweg aan de Heuvellaan. De Heuvellaan liep naar de Mariaheuvel, die noordelijk van de Meentweg lag.

Het terrein rond de Mariaheuvel was geaccidenteerd en begroeid met heide en wat boompjes. Het behoorde sinds ongeveer 1875 toe aan Joseph Hermann Biegel. Biegel vernoemde de heuvel mogelijk naar zijn dochtertje Maria, dat in 1878 op 4-jarige leeftijd overleed.

### Wandelpark

Biegel had het terrein ingericht als wandelpark, met een sierlijk toegangshek, bankjes, hekken rond de wandelpaden en een rustiek bruggetje tussen twee delen van een heuvel waaronder een

wandelpad was uitgegraven. Het park lag voor Biegel op een strategische plek. Hij keek vanuit zijn huis 'Nassau' aan de Nassaulaan uit op het door hem aangelegde Nassapark. Daarachter had hij de Middenlaan geprojecteerd. Het was zijn bedoeling dat deze laan tot aan de Mariaheuvel zou lopen, zodat hij aan het eind van de laan ook het park dat hij daar had aangelegd kon zien. Het is er niet van gekomen.

Hij verhuisde in 1880 naar villa Solitude aan de Gooilandseweg en de Middenlaan stopte bij de Parklaan. Het wandelpark was echter voor velen decennialang een geliefd doel van zondagse wandelingen en een ideaal speeltoerter voor de kinderen. Eigenaardig genoeg behoorde het terrein tot de gemeente Hilversum, maar bij de grote

grenswijziging tussen Hilversum en Bussum van 1902 werd het bij Bussum getrokken.

### Uitspanning

Al in 1877 liet Franciscus Ludovicus Nieman een theeschenkerij voor de wandelaars bouwen op de hoek van de Meentweg en de Heuvellaan, maar daar werd nog weinig gebruik van gemaakt. Omstreeks 1906 opende de weduwe Hilhorst in haar boerderij die ook aan de zuidkant van de Meentweg stond (op nummer 47) de melkschenkerij 'Melkhuisje Maria's Heuvel'. Dat werd, omdat Bussum inmiddels veel meer inwoners had, veel beter bezocht.

### Vandalisme

Dat ook toen al vandalisme voorkwam, blijkt uit een artikeltje in de Bussumsche Courant van 7 maart 1903 onder het kopje 'Bruggetje nabij het Meenthek': 'Wij vernemen dat de eigenaar van het plantsoen bij Maria's heuvel, om de voortdurende vernieling van banken enz. tevens ter bescherming van de jonge beplanting, besloten heeft, den toegang te weigeren. Dat zoo'n maatregel in Bussum nog noodig is, lijkt onverklaarbaar, maar toch is het zoo'.

### Oldeheuvel

In 1914 liet Biegels zoon Hermann door de Bussumse architect Karel de Bazel een villa ontwerpen die in 1916 op het terrein zou verrijzen. De naam van de villa, die zoals te verwachten was op een verhoging lag, verwees naar de heuvel die er had gelegen: 'Oldeheuvel'. Hermann bleef met zijn gezin tot zijn dood in 1947 in deze villa wonen. De villa werd in 1968 afgebroken, waarna er tien geschakelde drive-in woningen op het terrein werden gebouwd, ontworpen door de architect G. Kelder. Deze werden in 1970 in gebruik genomen en staan er nog steeds.

### Bronnen:

G.M. Langemeijer, 'Het Bussums Paviljoen en villa Maria's Heuvel' in: Spiegelschrift, januari 1985; Martin Heyne, 'Het Nassapark van wandel- tot woonpark' in: Contactblad Historische Kring Bussum jg. 19 nr. 3 (2003), Gemeentearchief Bussum en Bussumsche Courant van verschillende data.

Eric Bor

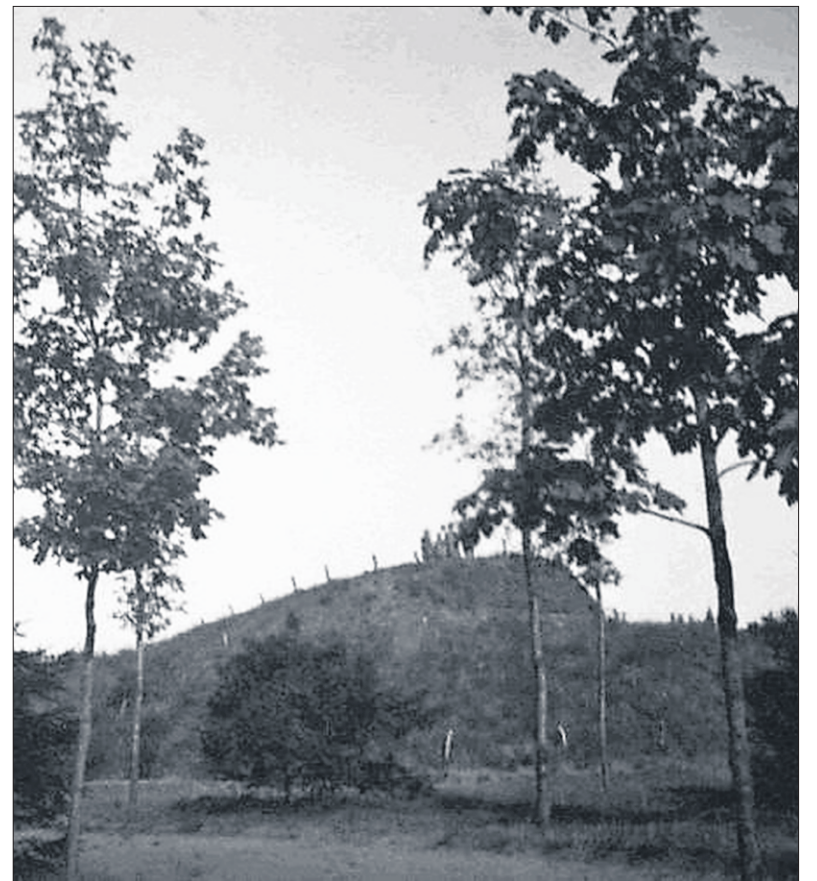

De Mariaheuvel, gezien vanaf de Meentweg.



Het uitzicht op Bussum vanaf de heuvel.



Villa Oldeheuvel van Hermann Biegel.



Het bruggetje in het wandelpark.



UIT DE FOTOCOLLECTIE VAN HET STREEKARCHIEF  
www.gooienvchistorisch.nl 035 207 09 99 Cattenhagestraat 8, Naarden

### 'Zolang er paarden bestaan...

...zal ik er hoefijzers onder slaan.' Zo luidde de lijfspreuk van Jan Melis uit Muiden. We zien de smederij in de Naarderstraat. Het is 1984 en onder het afdakje krijgt een paard nieuwe hoefijzers. Het zal in die tijd niet meer vaak voorgekomen zijn dat smid Melis een paard moest beslaan. Hij deed daarnaast andere smeed- en lasklussen. In 1996 - Jan was toen bijna 80 - stopte hij. Met hem kwam een einde aan een paar eeuwen werk in deze smederij, waar zijn voorvaders nog stalen banden om wielen legden en schaatsen ('Muidense' doorlopers) maakten.

FOTO: GOOIENVECHTHISTORISCH.NL



De geschakelde drive-inwoningen.